ОТЧЕТ ОБ ИСПОЛНЕНИИ БЮДЖЕТА МУНИЦИПАЛЬНОГО РАЙОНА «БАРЯТИНСКИЙ РАЙОН» ЗА 2017 ГОД

Составлен в соответствии со ст. 264.2 БК РФ

Исполнение доходов местного бюджета за 2017 год

Наименование показателя	Исполнение 2016 г.	План 2017 г.	Исполнение 2017 г	испол. в %-х	отклонения к 2016 г.
Налоговые и неналоговые доходы	*49 274 055*	*49 616 771*	*48 593 166*	*97,94*	*-680 889*
Безвозмездные поступления	*139 824 630*	*164 360 693*	*162 439 043*	*98,83*	*22 614 413*
Всего:	189 098 685	213 977 464	211 032 209	98,62	21 933 524

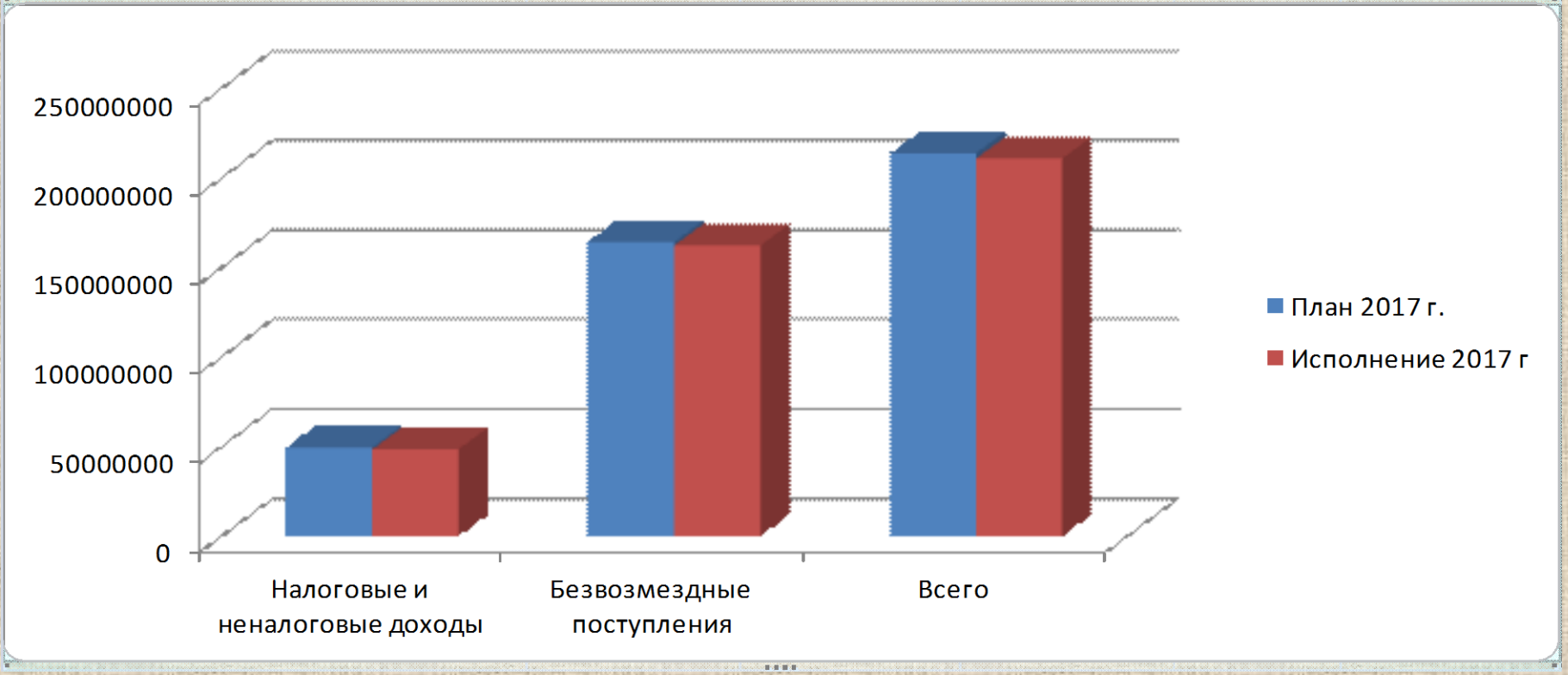

Динамика поступлений доходов по годам

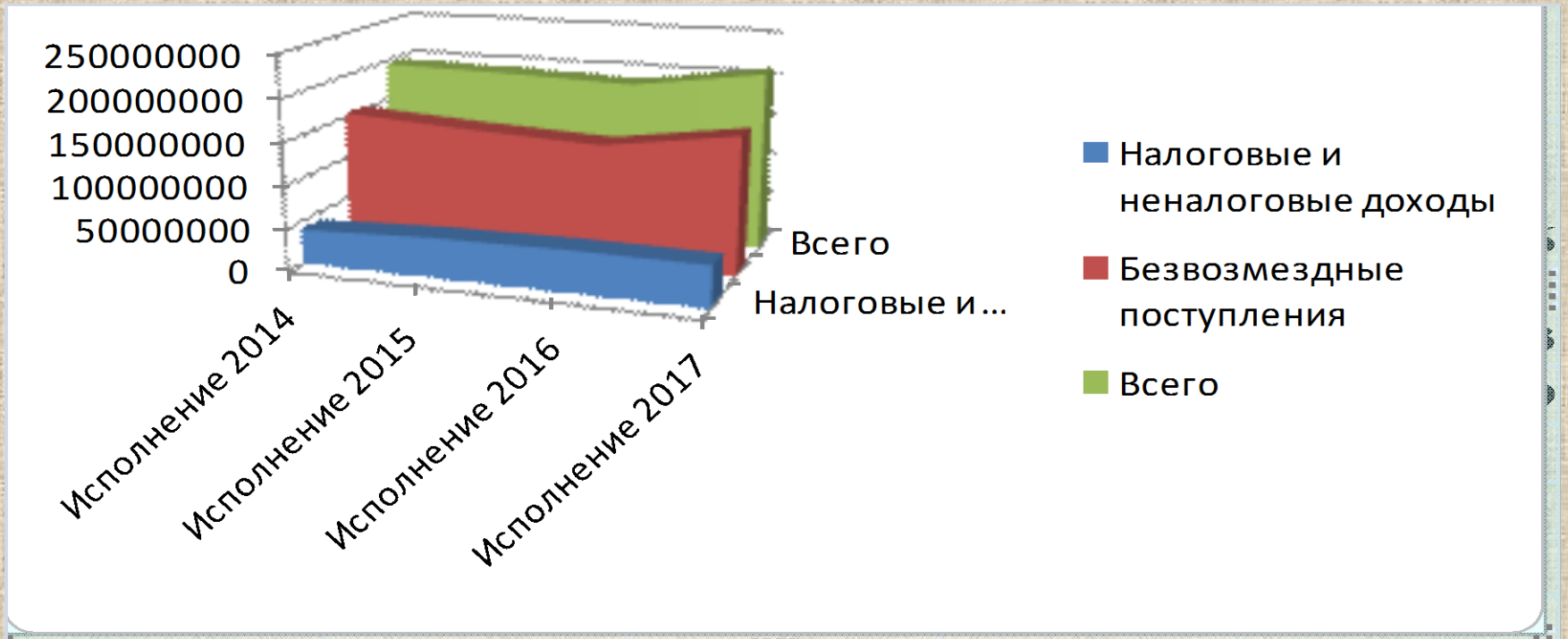

	2014	2015	2016	2017
Налоговые и неналоговые доходы	***40 757,4***	***46 958,1***	***49 274,1***	***48 593,2***
Безвозмездные поступления	***154 722,1***	***146 279,1***	***139 824,6***	***162 439,0***
Всего:	***195 479,4***	***193 237,2***	***189 098,7***	***211 032,2***

Налоговые доходы

Согласно п.2 ст. 41 БК РФ к налоговым доходам бюджетов относятся доходы от предусмотренных законодательством РФ о налогах и сборах федеральных налогов и сборов, в том числе от налогов, предусмотренных специальными налоговыми режимами, региональных и местных налогов, а также пеней и штрафов по ним.

Наименование показателя	2017 год	в % к ОСНД
Налог на прибыль организаций	-26 248	- 0,06
Налог на доходы физических лиц	31 001 070	75,73
Акцизы по подакцизным товарам (продукции), производимым на территории Российской Федерации	6 293 671	15,37
Налог, взимаемый в связи с применением упрощенной системы налогообложения	1 443 658	3,53
Единый налог на вмененный доход для отдельных видов деятельности	1 170 937	2,86
Единый сельскохозяйственный налог	41 536	0,10
Налог, взимаемый в связи с применением патентной системы налогообложения	37 973	0,09
Налог на имущество организаций	701 168	1,71
Государственная пошлина	271 051	0,66
Задолженность и перерасчеты по отмененным налогам, сборам и иным обязательным платежам	2 989	0,01
Всего:	40 937 805	100

Динамика поступлений налоговых доходов по годам

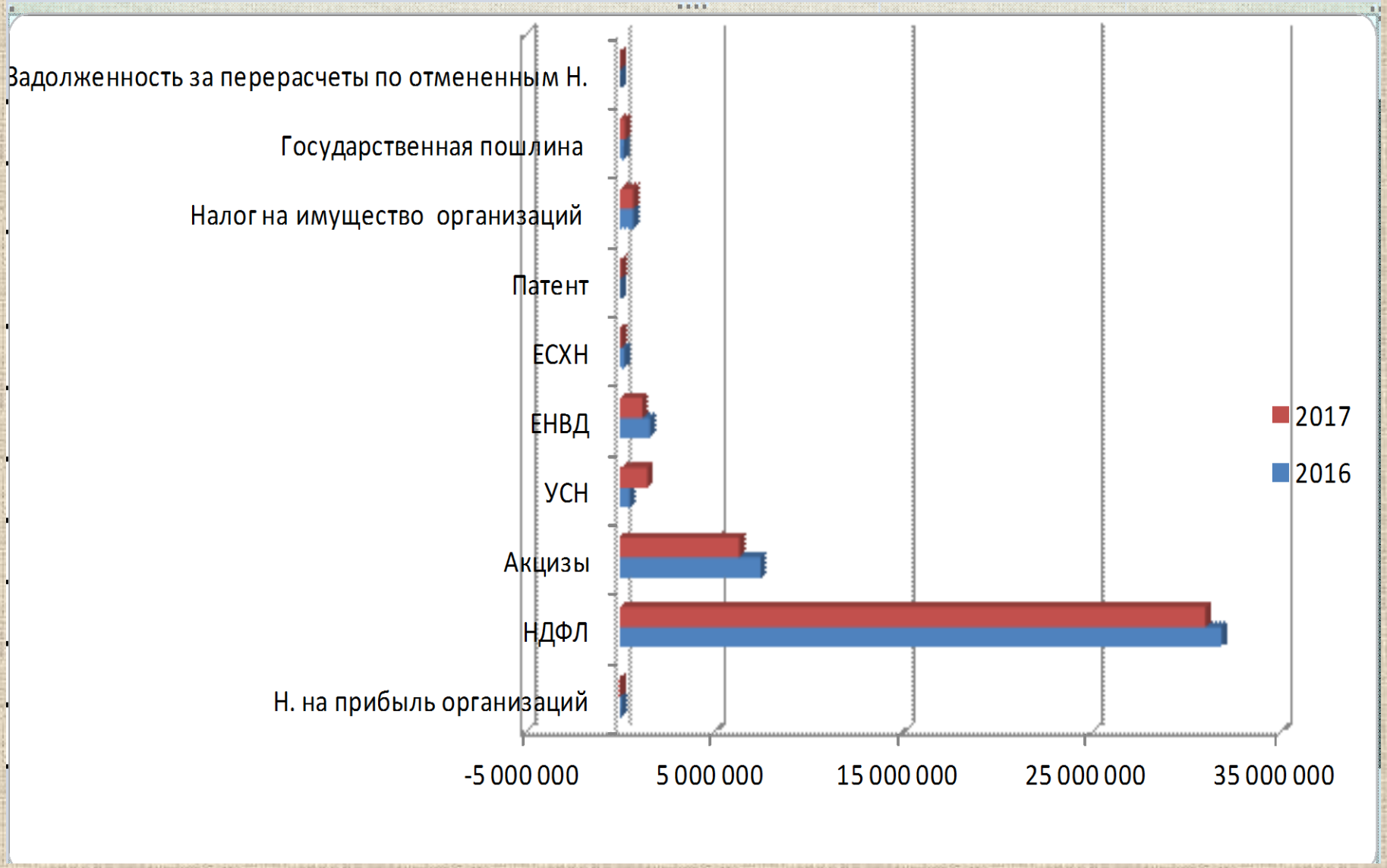

Неналоговые доходы

Согласно п.3 ст. 41 БК РФ к неналоговым доходам бюджетов относятся доходы:

- доходы от использования имущества, находящегося в государственной или муниципальной собственности, за исключением имущества бюджетных и автономных учреждений, а также имущества государственных и унитарных предприятий, в том числе казённых;
- доходы от продажи имущества, находящегося в государственной и муниципальной собственности, за исключением имущества бюджетных и автономных учреждений, а также имущества государственных и унитарных предприятий, в том числе казённых;
- доходы от платных услуг, оказываемых казёнными учреждениями.

Наименование показателя	2017 год	в % к ОСННД
Доходы, получаемые в виде арендной либо иной платы за передачу в возмездное пользование гос. или муниципального имущества	1 895 258	24,8
Платежи при пользовании природными ресурсами (негативное воздействие на окружающую среду)	96 804	1,3
Доходы от оказания платных услуг (работ) и компенсации затрат государства	2 245 737	29,3
Доходы от продажи материальных и нематериальных активов	2 974 263	38,8
Штрафы, санкции, возмещение ущерба	91 670	1,2
Прочие неналоговые доходы	351 629	4,6
Всего:	7 655 361	100

Динамика поступлений неналоговых доходов по годам

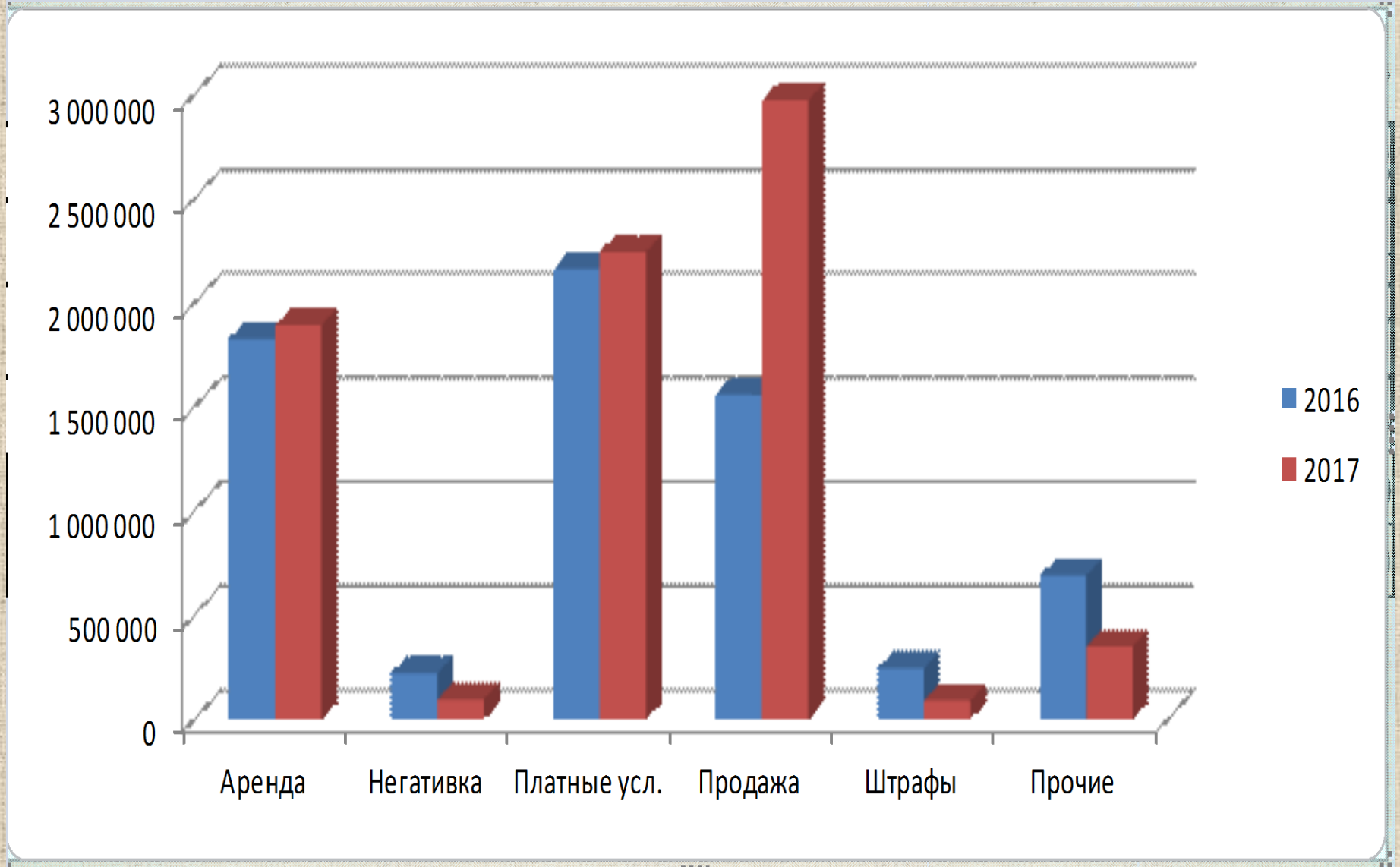

Безвозмездные поступления

Согласно п.4 ст. 41 БК РФ безвозмездным поступлениям относятся:

-дотации из других бюджетов бюджетной системы РФ;

- субсидии из других бюджетов бюджетной системы РФ (межбюджетные субсидии);

- субвенции из федерального бюджета и (или) из бюджетов субъектов РФ;

- иные межбюджетные трансферты из других бюджетов бюджетной системы РФ;

- безвозмездные поступления от физических и юридических лиц, международных организаций и правительств иностранных государств, в том числе добровольные пожертвования.

Наименование показателя	2017 год	в % к ОСБП
Дотации на выравнивание бюджетной обеспеченности	25 447,9	15,67
Субсидии бюджетам бюджетной системы Российской Федерации (межбюджетные субсидии)	13 812,6	8,50
Субвенции бюджета субъектов Российской Федерации и муниципальных образований	109 085,3	67,15
Иные межбюджетные трансферты	14 093,2	8,68
Всего:	162 439,0	100

Динамика безвозмездных поступлений по годам

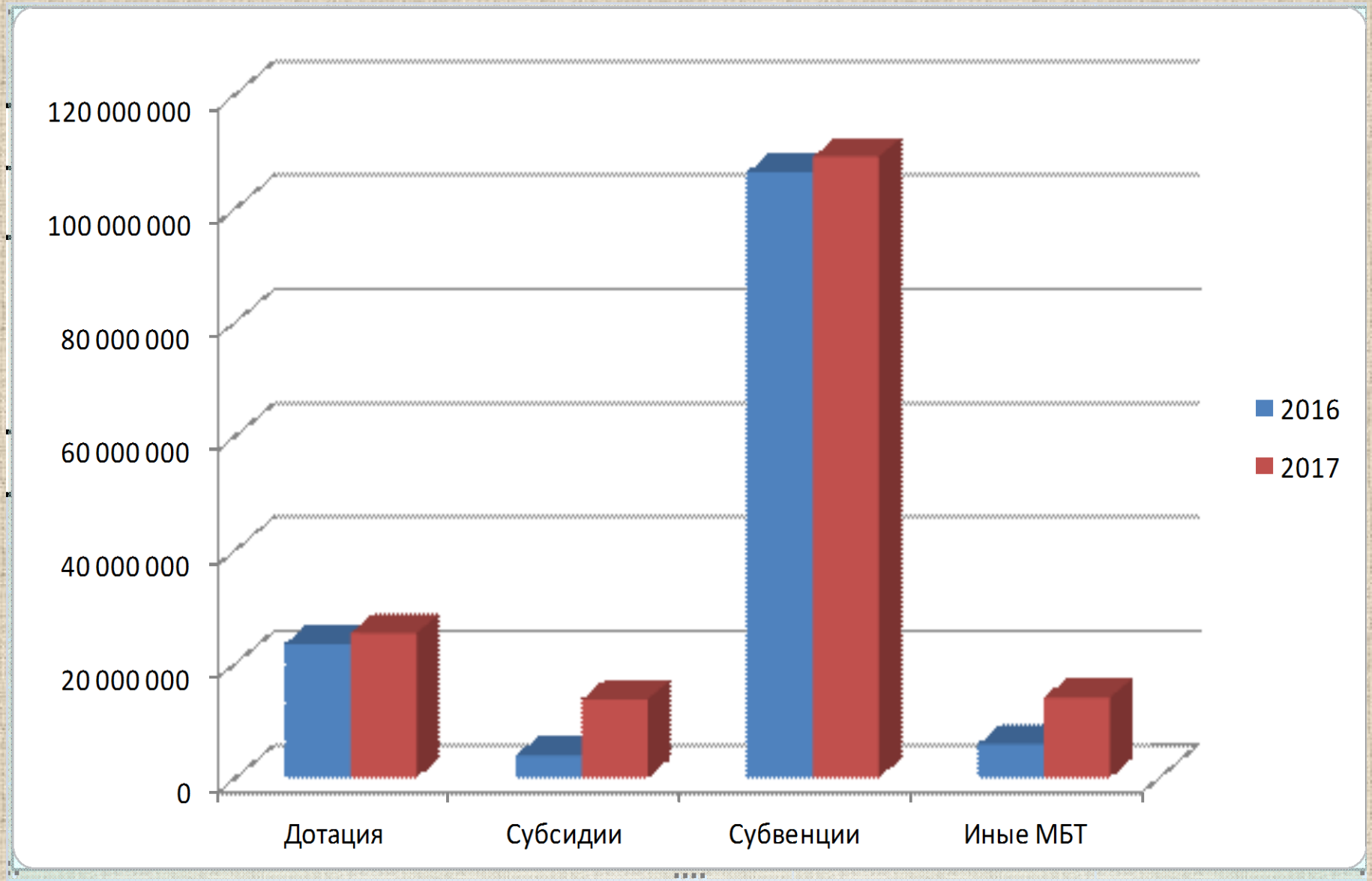

Доходы местного бюджета за 2017 год

Исполнение расходов местного бюджета за 2017 год

Наименование показателя	РП	Исполнено в 2016 г.	Утверждено в 2017 г.	Исполнено в 2017 г.		отклонения к 2016 г
				руб.	%	
Общегосударственные вопросы	01 00	21 761 679,67	25 562 828,08	25 353 189,54	99,18	3 591 509,87
Национальная оборона	02 00	397 430,80	566 237,00	400 018,31	70,65	2 587,51
Национальная безопасность и правоохранительная деятельность	03 00	2 822 385,55	2 689 550,03	2 689 549,95	100,00	-132 835,60
Национальная экономика	04 00	6 261 874,30	16 459 120,42	16 078 223,38	97,69	9 816 349,08
Жилищно-коммунальное хозяйство	05 00	3 766 146,66	8 793 601,17	8 458 671,24	96,19	4 692 524,58
Образование	07 00	77 582 494,71	85 973 634,03	84 162 644,15	97,89	6 580 149,44
Культура, кинемотография	08 00	13 096 892,61	18 292 899,60	17 942 444,50	98,08	4 845 551,89
Социальная политика	10 00	39 827 797,63	40 275 862,71	39 132 552,04	97,16	-695 245,59
Физическая культура и спорт	11 00	6 703 260,96	7 633 415,21	7 633 363,49	100,00	930 102,53
Средства массовой информации	12 00	1 100 000,00	1 100 000,00	1 100 000,00	100,00	0,00
обслуживание гос. и мун. долга	13 00	15 905,00	15 905,00	15 905,00	100,00	0,00
МБТ общего характера бюджетам субъектов РФ и муниципальных образований	14 00	11 950 479,00	13 300 750,00	13 300 750,00	100,00	1 350 271,00
Всего расходов:		185 286 346,89	220 663 803,25	216 267 311,60	98,01	30 980 964,71

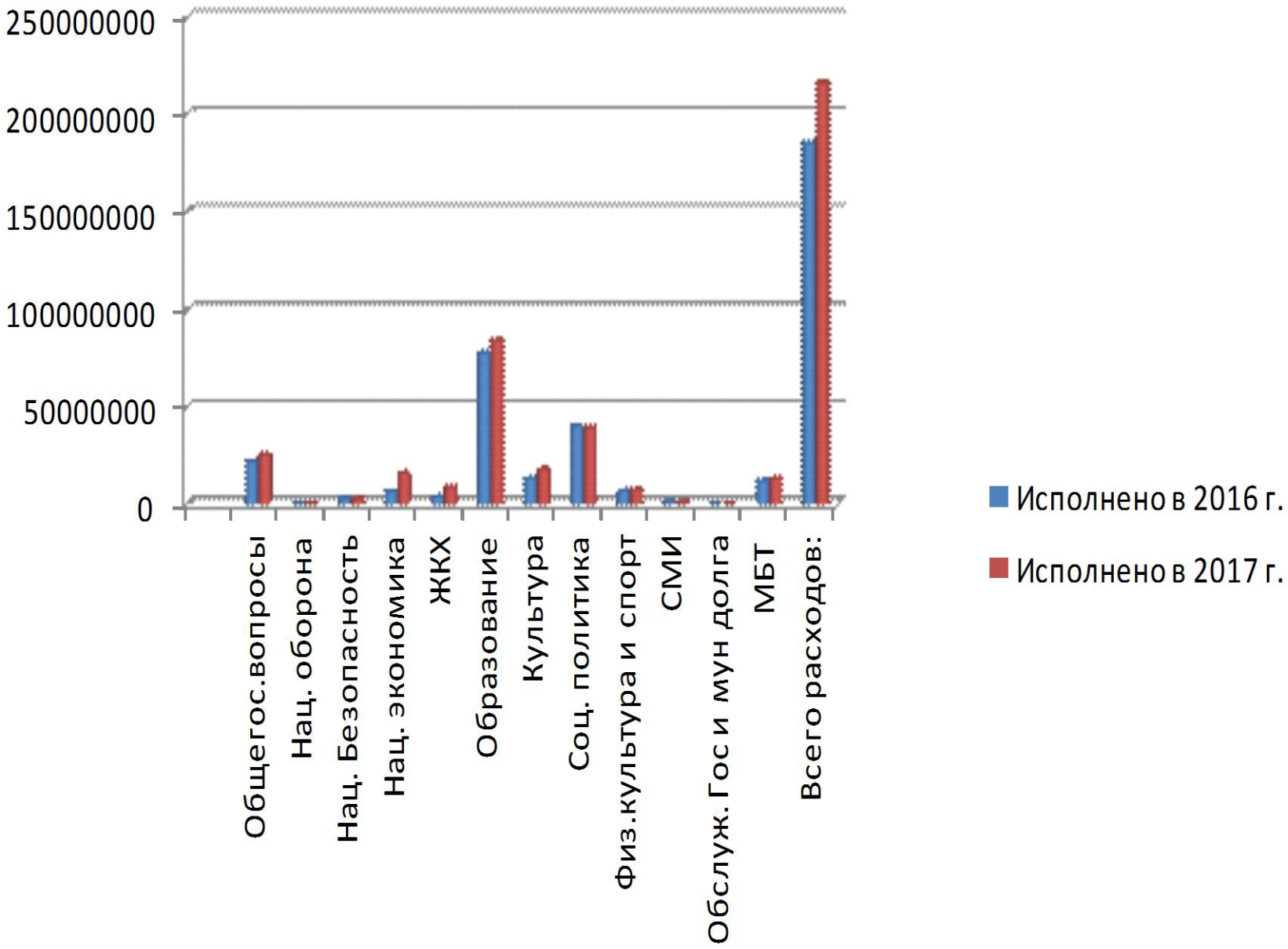
250000000
200000000
150000000
100000000
50000000
0
Общегос.вопросы
Нац. оборона
Нац. Безопасность
Нац. экономика
ЖКХ
Образование
Культура
Соц. политика
Физ.культура и спорт
СМИ
Обслуж. Гос и мун долга
МБТ
Всего расходов:
Исполнено в 2016 г.
Исполнено в 2017 г.

Доля расходов по РП в общей сумме расходов

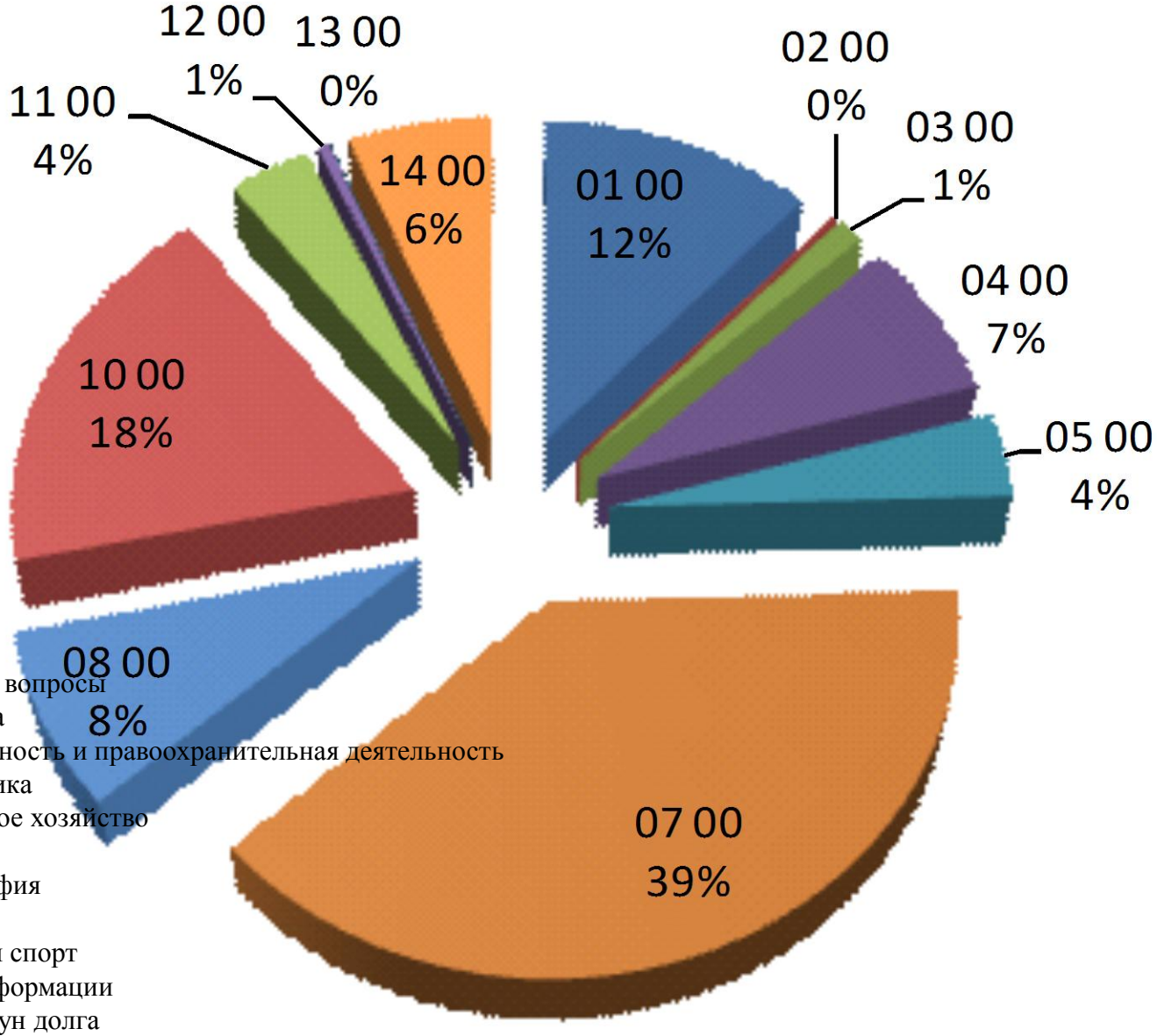

01 00 –Общегосударственные вопросы
02 00 – национальная оборона
03 00 – национальная безопасность и правоохранительная деятельность
04 00 – национальная экономика
05 00 - жилищно-коммунальное хозяйство
07 00 – образование
08 00 культура и кинематография
10 00 – социальная политика
11 00 – физическая культура и спорт
12 00 – средства массовой информации
13 00 - обслуживание гос и мун долга
14 00 – МБТ

Структура расходов бюджета на 2017 год (млн. руб.) по основным видам расходов

100 – Расходы на выплаты персоналу в целях обеспечения выполнения функций государственными (муниципальными) органами, казенными учреждениями, органами управления государственными внебюджетными фондами	113,6 млн.руб.
200 – Закупка товаров, работ и услуг для обеспечения государственных (муниципальных) нужд	51,5 млн.руб.
300 – Социальное обеспечение и иные выплаты населению	30,5 млн.руб.
500 – Межбюджетные трансферты	16,5 млн.руб.
600 - "Предоставление субсидий государственным (муниципальным) бюджетным, автономным учреждениям и иным некоммерческим организациям"	1,1 млн.руб.
700 – Обслуживание государственного (муниципального) долга	0,015 млн.руб.
800 – Иные бюджетные ассигнования	3,1 млн.руб.

Расходы бюджета по основным видам

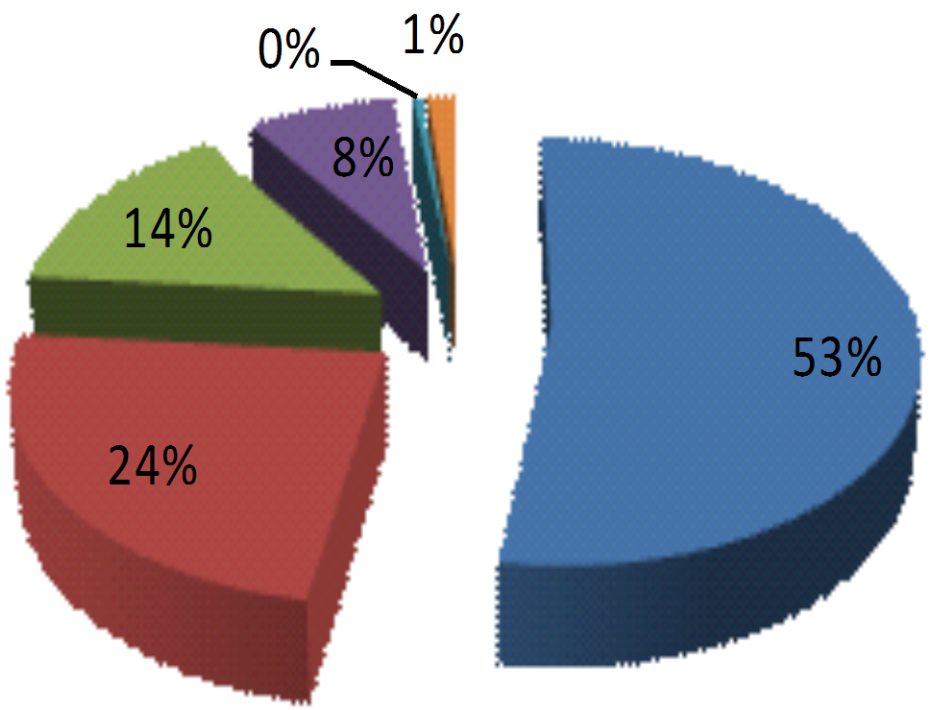

- 100 расходы на выплаты персоналу
- 200 закупка товаров, работ и услуг
- 300 социальное обеспечение
- 500 межбюджетные трансферты
- 600 субсидии МБУ
- 800 иные бюджетные ассигнования

Результат исполнения бюджета

Ведомственная целевая программа «Эффективное управление финансовыми ресурсами муниципального района «Барятинский район»

***Цель** – Повышение качества управления бюджетным процессом*

Задачи программы:

1. ***Повышение эффективности бюджетных расходов и совершенствование системы управления бюджетным процессом;***
2. ***развитие доходного потенциала Барятинского района;***
3. ***Совершенствование финансового контроля и снижение просроченной кредиторской задолженности;***
4. ***Открытость и доступность информации о деятельности органов местного самоуправления.***

Мероприятия программы	Сумма на 2017 год
Повышение качества организации бюджетного процесса в Барятинском	7 255,4
Выполнение долговых обязательств, своевременное финансирование расходов на обслуживание муниципального долга	15,9
Субвенция на исполнение полномочий по расчету и предоставлению дотации на выравнивание бюджетной обеспеченности бюджетам поселений за счет средств областного бюджета	13 180,8

Муниципальная программа «Организация деятельности органов местного самоуправления»

Цель – организация деятельности Управы (исполнительно - распорядительного органа) муниципального района «Барятинский район»

Задачи муниципальной программы:

1. Обеспечение функционирования Управы МР «Барятинский район»;
2. Повышение эффективности и результативности деятельности Управы .

Мероприятия программы	Сумма на 2017 год (тыс.руб.)
Резервные фонды местных администраций	70,8
Оценка недвижимости, признание прав и регулирование отношений по государственной и муниципальной собственности	10,0
Мероприятия по землеустройству и землепользованию	40,5
Обеспечение реализации мер по выполнению расходных обязательств, возникающих в результате принятия нормативных правовых актов области, направленных на совершенствование деятельности органов местного самоуправления	912,0
Центральный аппарат	19 705,3
Расходы на выплаты персоналу казенных учреждений	5 367,9
Исполнение полномочий поселений по формированию, исполнению бюджета поселения и контролю за исполнением данного бюджета	1 612,0
Осуществление полномочий на государственную регистрацию актов гражданского состояния	105, 2

Подпрограмма «Демографическое развитие и семейная политика Барятинского района»

Цель - стабилизация демографической ситуации, поддержка материнства, детства и формирование предпосылок к последующему демографическому росту

Организация предоставления денежных выплат, пособий и компенсаций отдельным категориям граждан области в соответствии с региональным законодательством.
В 2017 году получили выплаты -922 чел.

15 284,2

Организация предоставления мер социальной поддержки по предоставлению субсидий на оплату жилого помещения и коммунальных услуг гражданам Калужской области.
В 2017 году получили выплаты – 5 чел.

61,9

Организация предоставления социальной помощи отдельным категориям граждан, находящимся в трудной жизненной ситуации.
В 2017 году получили выплаты - 35 чел.

44,0

Организация исполнения переданных государственных полномочий

3 267,4

Субвенция на предоставление денежных выплат и компенсаций отдельным категориям граждан области в соответствии с Законом РФ от 15.05.1991 № 1244-1 «О социальной защите граждан, подвергшихся воздействию радиации в следствии катастрофы на Чернобыльской АЭС», Федеральным законом от 26.11.1998 № 175-ФЗ «О социальной защите граждан РФ, подвергшихся воздействию радиации в следствии аварии в 1957 г. на производственном объединении «Маяк» и сбросов радиоактивных отходов реку Теча», Федеральным законом от 10.01.2002 № 2-ФЗ «о социальных гарантиях гражданам, подвергшихся радиационному воздействию в следствии ядерных испытаний на Семипалатинском полигоне
В 2017 году получили выплаты – 11 чел.

60,8

Субвенция на осуществление переданного полномочия по осуществлению ежегодной денежной выплаты лицам, награжденным нагрудным знаком «Почётный донор России!
В 2017 году – 24 чел.

316 ,1

Обеспечение социальных выплат, пособий, компенсаций детям, семьям с детьми.
В 2017 году получили выплаты – 603 семей.

5 865,7

ЕДВ, назначаемая в случае рождения третьего ребенка или последующих детей до достижения ребенком возраста трех лет
49 чел.

4 471,8

Субвенции на выплату государственных пособий лицам, не подлежащим обязательному социальному страхованию на случай временной нетрудоспособности и в связи с материнством, и лицам, уволенным в связи с ликвидацией организаций (прекращением деятельности, полномочий физическими лицами) – 65 чел.

2 284,4

Оплата жилищно-коммунальных услуг отдельным категориям граждан – 635 чел.

2 725,6

Компенсация отдельным категориям граждан оплаты взноса на капитальный ремонт общего имущества в многоквартирном доме – 18 чел.

14,7

Выплата единовременного пособия беременной жене военнослужащего, проходящего военную службу по призыву, ежемесячного пособия на ребенка военнослужащего, проходящего военную службу по призыву, в соответствии с ФЗ № 81-ФЗ от 19.05.1995 «О государственных пособиях гражданам имеющих детей» - 1 чел.

154,5

Муниципальная программа «Обеспечение жильем молодых семей на территории МР «Барятинский район»

Основной целью программы является государственная поддержка молодых семей, нуждающихся в улучшении жилищных условий, в решении жилищных проблем.

Задачи программы:

1. Разработка и реализация правовых, финансовых и организационных механизмов решения проблемы молодых семей, нуждающихся в улучшении жилищных условий;
2. Создание условий для привлечения молодыми семьями собственных средств, дополнительных финансовых средств банков и других организаций, предоставляющих ипотечные жилищные кредиты и займы для приобретения или строительства индивидуального жилья.

3 семьи по Соглашениям
2016-2017 гг.
888,1 тыс. руб.

Муниципальная программа «Чистая вода в Барятинском районе»

Цели:

- Обеспечение населения чистой питьевой водой, соответствующей санитарно-эпидемиологическим правилам, а также требованиям гигиенических нормативов;
- Достижение надежности и ресурсной эффективности систем водоснабжения и водоотведения;
- Формирование условий для жилищного строительства путем создания и модернизации коммунальной инфраструктуры.

Задачи:

- увеличение обеспеченности населения услугами водоснабжения;
- повышение удовлетворенности населения качественным водоснабжением;
- снижение потери воды в процессе производства и транспортировки;
- развитие системы водоснабжения с внедрением современных технологий;
- обеспечение качества питьевой воды и ее влияние на здоровье населения;
- снижение вторичного загрязнения при передачи питьевой воды.

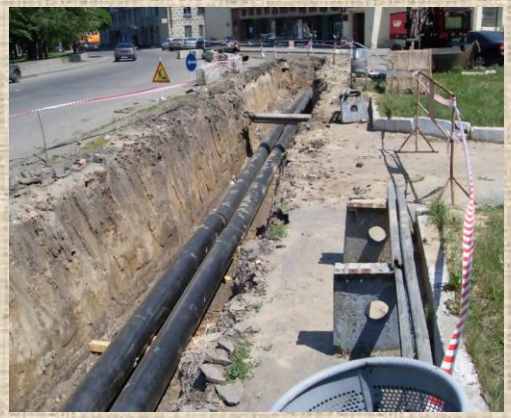

Погашение задолженности за капитальный ремонт сетей водопровода в д. Добрая	2 525,3 тыс. руб.
Проведение химических и микробиологических исследований воды	136,6 тыс. руб.

Муниципальная программа «Безопасность жизнедеятельности на территории Барятинского района»

Цели программы :

- Минимизация социально-экономического ущерба, наносимого населению и экономике от чрезвычайных ситуаций природного и техногенного характера, пожаров, происшествий на водных объектах, а также от ведения и вследствие ведения военных действий;
- Обеспечение и поддержание высокой готовности и скорости реагирования сил гражданской обороны, защиты населения и территории от ЧС, обеспечения пожарной безопасности и безопасности людей на водных объектах.

Задачи:

- Обеспечение населения муниципального района средствами оповещения и защиты от угроз мирного и военного времени;
- Развитие и совершенствование гражданской обороны на территории района;
- Повышение уровня защищенности населения;
- Развертывание и поддержание системы обеспечения вызова экстренных оперативных служб по единому номеру «112»

Расходы на обеспечение деятельности учреждений	2 215,9 т.р.
Социальные выплаты гражданам пострадавшим в результате ЧС	30,0 т.р.

Муниципальная программа «Развитие культуры в Барятинском районе»

Цели: - создание условий для сохранения и развития творческого потенциала, в том числе самодеятельного и народного творчества;
-Организация библиотечного обслуживания населения;
- создание условий для расширения возможностей свободного доступа граждан к информации и культурному наследию;
- организация и предоставления дополнительного образования;
-Обеспечение равного доступа к качественному образованию в сфере культуры и достижения учащимися высоких результатов;
-Усовершенствование материально-технической базы учреждений культуры.

Подпрограммы

Развитие учреждений культуры

МЦКД
9 375,0 тыс.руб.
(из бюджетов СП – 4 456,8)

ЦБС
4 072,7 тыс. руб.

Развитие дополнительного образования в сфере культуры

ДМШ
3 333,5 тыс.руб.

Муниципальная программа «Благоустройство территорий муниципального образования МР Барятинский район»

Основными целями программы является: улучшение санитарно-экологического состояния территории района, путем повышения эффективности управления процессом санитарной очистки территории от несанкционированных свалок.
Содержание мест захоронения.

Задачи программы:
-Сокращение объема и полная ликвидация размещаемых несанкционированных свалок на территории;
-Устранение вредного влияния отходов на окружающую среду;
-Организация экологически безопасного складирования, переработки и утилизации промышленных и бытовых отходов.

Мероприятия:
- установка и ограждение контейнерных площадок — 455,1 т.р.

- Ремонт стеллы (въезд со стороны г. Мосальск) — 25,9 т.р.

- Фонд капитального ремонта многоквартирных домов Калужской области — 21,6 т.р.

Муниципальная программа «Развитие дорожного хозяйства в Барятинском районе»

Цели:

-Сокращение доли автомобильных дорог общего пользования местного значения, не соответствующих нормативным требованиям;

- Развитие сети дорог, обеспечивающих безопасный пропуск транспортных потоков с высоким уровнем удобства

Задачи программы:

-Приведение местной сети автомобильных дорог общего пользования в соответствие с нормативными требованиями к транспортно-эксплуатационному состоянию за счет поэтапного перехода на нормативы финансовых затрат по их содержанию, ремонту и капитальному ремонту;

-Строительство и реконструкция сети автомобильных дорог общего пользования местного значения, в том числе с твердым покрытием.

Основные мероприятия программы:

-Строительство и реконструкция дорог;

- Содержание автодорог;

- Ремонт и капитальный ремонт дорог;

-Проектирование и паспортизация дорог.

12 130,4 тыс. руб.

Мероприятия направленные на содержание сети автомобильных дорог местного значения

782,2 тыс. руб.

Ремонт улично-дорожной сети (ул. Пролетарская, съезд с ул. 1 Мая на ул. Новая, участок дороги от ул. Советская по ул. 40 лет Победы, ул. Картошкина)

8 589,7 тыс. руб.

МБТ бюджетам сельских поселений из дорожного фонда района

2 758,5 тыс. руб.

Муниципальная программа «Энергосбережение и повышение энергоэффективности»

Цели программы:

-Снижение затрат при производстве и передачи топливно-энергетических ресурсов;

- повышение надежности энергосбережения потребителей района;

-Снижение расходов местного бюджета, организаций ЖКХ и населения на топливо, тепловую и электрическую энергию;

-Обеспечение устойчивого развития топливно-энергетического комплекса.

Мероприятия направленные на энергосбережение и повышение энергоэффективности в Барятинском районе

3 025,4 тыс. руб.

Капитальный ремонт оборудования и тепловых сетей РТМО ГБУЗ КО Барятинская ЦРБ	**1 061,7 тыс. руб.**
Капитальный ремонт тепловых сетей и оборудования котельная школы д. Бахмутово	**79,9 тыс. руб.**

Капитальный ремонт оборудования (котельная Бани)	**471,6 тыс. руб.**
Приобретение газовых котлов и горелок, поверка теплосчетчиков, замена счетчика	**160,6 тыс. руб.**
Капитальный ремонт оборудования (котельная МКОУ Барятинская СОШ)	**397,5 тыс. руб.**

Техническое обслуживание котельных	**854,1 тыс. руб.**
<u>Внепрограммные мероприятия</u> : Погашение задолженности за техническое обслуживание котельных, приобретение котлов и горелок, ремонт теплосетей и оборудования	**1 760,9 тыс. руб.**

Муниципальная программа «Развитие физической культуры, спорта и туризма в Барятинском районе»

Цель программы:
Создание условий для укрепления здоровья различных групп населения путем развития инфраструктуры спорта, популяризации массового и профессионального спорта и приобщение различных слоев населения к регулярным занятиям физической культурой и спортом.

Задачи программы:
-Развитие материально-технической базы для занятий населения района массовым спортом в образовательных, спортивных учреждениях и клубах по месту жительства путем строительства плоскостных игровых сооружений;
- создание устойчивой потребности населения к систематическим занятиям физической культурой и спортом путем проведения спортивно-массовых мероприятий, пропаганды здорового образа жизни, поддержки любительских и профессиональных команд представляющих муниципальный район в игровых видах спорта, а также реализация областных социальных проектов по развитию физической культуры и спорта по месту жительства;
-Формирование эффективной кадровой политики и повышение квалификации работников физической культуры;
-Создание условий населению с ограниченными возможностями здоровья для занятий физической культурой и спортом.

7 059,9 тыс. руб.

Муниципальная программа «Развитие сельского хозяйства и регулирования рынков сельскохозяйственной продукции, сырья и продовольствия.

Развитие инфраструктуры сбыта с/х продукции и создание условий для развития кадрового потенциала.

0 т.р.

Подпрограмма:
«Устойчивое развитие сельских территорий»

Улучшение жилищных условий граждан, проживающих в сельской местности
(3 семьи)

3 055,0 т.р.

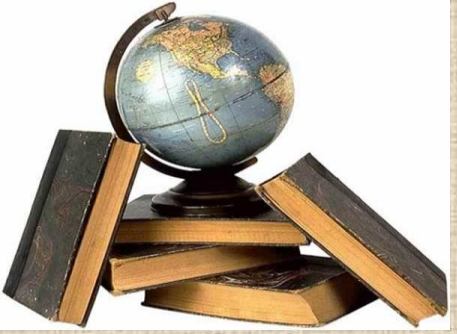

Муниципальная программа «Развитие образования в Барятинском районе»

Дошкольное образование

10 463,2 тыс. руб.

Общее образование

62 258,6 тыс. руб.

Дополнительное образование

1 648,8 тыс. руб.

Всего на муниципальную программу: 74 370,6 тыс. руб.

№ п/п	Наименование программы	Исполнено ПЦМ
1	ВЦП «Эффективное управление финансовыми ресурсами МР «Барятинский район»	20 452 112,74
2	МП «Организация деятельности органов местного самоуправления»	62 374 675,76
3	МП «Безопасность жизнедеятельности на территории Барятинского района»	2 245 856,42
4	МП «Развитие с/х и рынков сельхозпродукции в Барятинском районе КО на 2014-2020 гг.	3 054 978,0
5	МП «Поддержка и развитие транспортного обслуживания населения МР «Барятинский район»	1 100 000,00
6	МП «Развитие дорожного хозяйства в Барятинском районе»	12 130 388,92
7	МП «Чистая вода в Барятинском районе»	2 593 625,8
8	МП «Организация мероприятий в муниципальном районе по улучшению качества предоставляемых услуг общественных бань»	252 516,0
9	МП «Энергосбережение и повышение энергоэффективности в Барятинском районе»	3 025 440,39
10	МП «Благоустройство территории муниципального образования	502 589,43
11	МП «Развитие физической культуры, спорта и туризма в Барятинском районе»	7 059 908,40
12	МП «Развитие культуры в Барятинском районе»	16 781 197,56
13	МП «Совершенствование и развитие в сфере средств массовой информации в Барятинском районе»	1 100 000,00
14	МП «Обеспечение жильем молодых семей	888 096,0
15	МП «Развитие образования в Барятинском районе»	74 370 591,51
	ВСЕГО по муниципальным программам	**207 931 976,93**

Непрограммные расходы — расходные обязательства, не включенные в государственные и муниципальные программы.

Обеспечение деятельности Совета депутатов муниципального района «Барятинский район»	491 927,86
Исполнение судебных актов РФ и мировых соглашений по возмещению причиненного вреда	377 000,00
Субсидия на обеспечение финансовой устойчивости муниципальных образований	6 748 221,50
Осуществление полномочий на государственную регистрацию актов гражданского состояния	318 167,00
Осуществление первичного воинского учета на территориях, где отсутствуют военные комиссариаты	400 018,31
Всего:	8 335 334,67

Исполнение бюджета Программно-целевым методом

Всего Программ (16) 207,9 млн.руб. = Ведомственная программа (1) 20,4 млн.руб. + Муниципальные программы (14) 187,5 млн. руб.

СПАСИБО ЗА ВНИМАНИЕ!

Исполнение Бюджета муниципального образования "Барятинский район"

Наименование показателя	в том числе:		
	2016	2017	отклонения
Доходы бюджета - ИТОГО	**189 098 685,23**	**211 032 208,72**	**+ 21 933 523,49**
НАЛОГОВЫЕ И НЕНАЛОГОВЫЕ ДОХОДЫ	**49 274 055,46**	**48 593 165,90**	**- 680 889,56**
НАЛОГОВЫЕ ДОХОДЫ	**42 557 942,7**		
НАЛОГИ НА ПРИБЫЛЬ, ДОХОДЫ	**31 908 288,69**	**30 974 821,54**	**-933 467,15**
Налог на прибыль организаций	56 400,00	- 26 248,39	**- 82 648,89**
Налог на доходы физических лиц	31 851 888,19	31 001 069,93	**- 850 818,26**
НАЛОГИ НА ТОВАРЫ (РАБОТЫ, УСЛУГИ), РЕАЛИЗУЕМЫЕ НА ТЕРРИТОРИИ РОССИЙСКОЙ ФЕДЕРАЦИИ	**7 429 889,16**	**6 293 670,60**	**- 1 136 218,56**
Доходы от акцизов на автомобтльный и прямогонный бензин, дизельное топливо, моторные масла для дизельных (или) карбюраторных двигателей	7 429 889,16	6 293 670,60	**- 1 136 218,56**
НАЛОГИ НА СОВОКУПНЫЙ ДОХОД	**2 337 952,23**	**2 694 103,29**	**+ 356 151,06**
Налог, взимаемый в связи с применением упрощенной системы налогообложения	**510 903,76**	**1 443 657,94**	**+ 932 754,18**
Единый налог на вмененный доход для отдельных видов деятельности	**1 585 104,02**	**1 170 936,79**	**- 414 167,23**
Единый сельскохозяйственный налог	**234 820,45**	**41 535,68**	**- 193 284,77**
Налог, взимаемый с применением патентной системы налогообложения	**7 124,00**	**37 972,88**	**+ 30 848,88**
НАЛОГИ НА ИМУЩЕСТВО	**690 773,90**	**701 168,41**	**+ 10394,51**
Налог на имущество организаций	690 773,90	701 168,41	**+ 10 394,51**
ГОСУДАРСТВЕННАЯ ПОШЛИНА	**191 038,72**	**271 051,49**	**+ 80 012,77**
Государственная пошлина по делам, рассматриваемым в судах общей юрисдикции, мировыми судьями (за исключением Верховного Суда Российской Федерации)	191 038,72	271 051,49	**+ 80 012 ,77**
ЗАДОЛЖЕННОСТЬ И ПЕРЕРАСЧЕТЫ ПО ОТМЕНЕННЫМ НАЛОГАМ, СБОРАМ И ИНЫМ ОБЯЗАТЕЛЬНЫМ ПЛАТЕЖАМ	1 939,62	2 989,39	**+ 1 049,77**

ДОХОДЫ ОТ ИСПОЛЬЗОВАНИЯ ИМУЩЕСТВА, НАХОДЯЩЕГОСЯ В ГОСУДАРСТВЕННОЙ И МУНИЦИПАЛЬНОЙ СОБСТВЕННОСТИ	**1 828 181,89**	**1 895 257,56**	**+ 67 075,67**
Доходы, получаемые в виде арендной платы за земельные участки, государственная собственность на которые не разграничена и которые расположены в границах поселений, а также средства от продажи права на заключение договоров аренды указанных земельных участков	**1 689 900,52**	**1 784 003,76**	**+ 94 103,24**
Доходы от сдачи в аренду имущества, находящегося в оперативном управлении органов управления муниципальных районов и созданных ими учреждений (за исключением имущества муниципальных автономных учреждений)	**138 281,37**	**111 253,80**	**- 27 027,57**
ДОХОДЫ ОТ ПРОДАЖИ МАТЕРИАЛЬНЫХ И НЕМАТЕРИАЛЬНЫХ АКТИВОВ	**1 560 124,23**	**2 974 263,,46**	**+ 1414 139,23**
ПЛАТЕЖИ ПРИ ПОЛЬЗОВАНИИ ПРИРОДНЫМИ РЕСУРСАМИ	**222 476,22**	**96 804,33**	**- 125 671,89**
Плата за иные виды негативного воздействия на окружающую среду	**222 476,22**	**96 804,33**	**- 125 671,89**
ДОХОДЫ ОТ ОКАЗАНИЯ ПЛАТНЫХ УСЛУГ И КОМПЕНСАЦИИ ЗАТРАТ ГОСУДАРСТВА	**2 165 410,09**	**2 245 737,25**	**+ 80 327,16**
ШТРАФЫ, САНКЦИИ, ВОЗМЕЩЕНИЕ УЩЕРБА	**246 292,80**	**91 670,00**	**- 154 622,80**
ПРОЧИЕ НЕНАЛОГОВЫЕ ДОХОДЫ	**691 687,91**	**351 628,58**	**- 340 059,33**
БЕЗВОЗМЕЗДНЫЕ ПОСТУПЛЕНИЯ	**139 824 629,77**	**162 439 042,82**	**+ 22 614 413,05**
БЕЗВОЗМЕЗДНЫЕ ПОСТУПЛЕНИЯ ОТ ДРУГИХ БЮДЖЕТОВ БЮДЖЕТНОЙ СИСТЕМЫ РОССИЙСКОЙ ФЕДЕРАЦИИ	**139 824 629,77**	**162 439 042,82**	**+ 22 634 413,05**
Дотации бюджетам муниципальных районов на выравнивание бюджетной обеспеченности	23 525 957,00	25 447 880,00	**+ 1 921 923,0**
Субсидии бюджетам бюджетной системы Российской Федерации	3 955 523,90	13 812 638,21	**+ 9 857 114,31**
Субвенции бюджетам субъектов Российской Федерации и муниципальных образований	**106 355 693,49**	**109 085 338,64**	**+ 2 729 645,15**
Иные межбюджетные трансферты	**5 967 455,38**	**14 093 185,97**	**+ 8 125 730,59**
Прочие безвозмездные поступления	**20 000,00**	**0**	**-20 000,0**